

Γενική Γραμματεία Επενδύσεων & Ανάπτυξης

Γενική Διεύθυνση Αναπτυξιακού Προγραμματισμού,
Περιφερειακής Πολιτικής & Δημοσίων Επενδύσεων-
Εθνική Αρχή Συντονισμού

Υπηρεσία Ολοκληρωμένου Πληροφοριακού Συστήματος

ΟΠΣ-ΕΣΠΑ/ Επιλογή-Έγκριση

Οδηγίες για τις Οριζόντιες Πράξεις

Έκδοση 1

Δεκέμβριος 2009

[Το παρόν συντάχθηκε για τους χρήστες του ΟΠΣ, αφορά στην καταχώριση των στοιχείων αξιολόγησης πράξεων στο ΕΣΠΑ.]

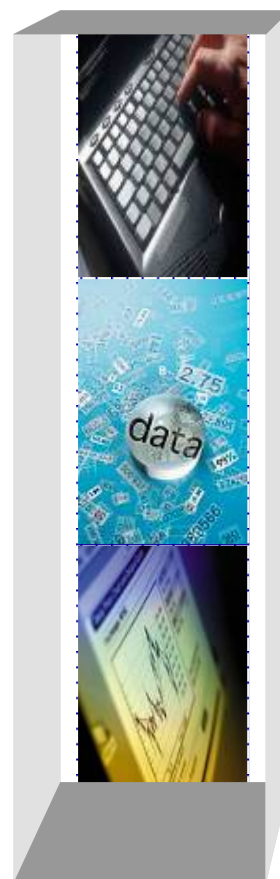

ΟΠΣ-ΕΣΠΑ/ Οδηγίες για τις οριζόντιες πράξεις

ΓΕΝΙΚΑ:

- Οριζόντιες πράξεις: μη χωροθετήσιμες παρεμβάσεις, οι οποίες έχουν άμεση επίπτωση σε όλη τη χώρα
- Μη χωροθετήσιμες παρεμβάσεις: οι πράξεις για τις οποίες είτε οι νομικές δεσμεύσεις για την υλοποίηση της πράξης είτε τα παραδοτέα τους δεν είναι δυνατό να χωροθετηθούν διακριτά και ποσοτικοποιημένα
- Πράξεις με έναν (1) δικαιούχο – αφορούν σε μία κεντρική ή περιφερειακή δομή (υποδομή του έργου), που εξυπηρετεί και τις υπόλοιπες περιφέρειες της χώρας με φυσικά ή/και άυλα αποτελέσματα (παρατηρητήρια, βάσεις δεδομένων, εθνικά συστήματα, δράσεις δημοσιότητας ΕΠ κ.λ.π.)
- Για μία οριζόντια πράξη ο π/υ της κατανέμεται και χρεώνεται στις περιφέρειες σύμφωνα με καθορισμένα κριτήρια κατανομής π/υ (κλείδα κατανομής) και διαδικασία επιμερισμού σε άξονες / προγράμματα. Η κλείδα / κλείδες κατανομής ορίζονται σε επίπεδο ΕΠ. Η κλείδα θα παρέχει στο σύστημα το μερίδιο κάθε περιφέρειας και τον άξονα / πρόγραμμα στον οποίο αυτή θα χρεώνεται.
- Ακολουθείται συγκεκριμένη διαδικασία για τον χαρακτηρισμό μία πράξης ως οριζόντια, που περιγράφεται αναλυτικά στην εγκύκλιο 49059/ΕΥΘΥ 2246/30-9-2009 και περιλαμβάνει τα εξής βήματα: α) υποβολή ερωτήματος hd (μετά την απόδοση κωδικού MIS και πριν την αξιολόγηση), β) θετική γνώμη = ενεργοποίηση της λειτουργίας «οριζόντια πράξη» στο ΟΠΣ, γ) αρνητική γνώμη = ενημέρωση ΔΑ μέσω hd.
- Η οριζόντια πράξη αντιμετωπίζεται διαχειριστικά σαν μία ενιαία πράξη. Έτσι, στο ΟΠΣ αποδίδεται ένας κωδικός MIS, καταχωρείται ένα ΤΔΠ και η πράξη παίρνει έναν κωδικό ΣΑΕ.
- Οι διαδικασίες επιλογής, έγκρισης, παρακολούθησης και επαλήθευσης αναφέρονται στον κωδικό της οριζόντιας πράξης.
- Για την κάλυψη των κανονιστικών απαιτήσεων, όπως η τήρηση των απαραίτητων δεδομένων πράξεων σύμφωνα με το Παράρτημα ΙΙΙ του κανονισμού (ΕΚ) 1828/2006, η οριζόντια πράξη επιμερίζεται αυτόματα από το σύστημα σε επιμέρους πράξεις ανά άξονα και ΕΠ. Το σύνολο των στοιχείων οικονομικού και φυσικού αντικείμενου της οριζόντιας πράξης (νομικές δεσμεύσεις, μηνιαία δελτία δήλωσης δαπανών, δελτία παρακολούθησης προόδου, δημοσιονομικές διορθώσεις κ.λ.π) επιμερίζεται αναλόγως.

ΟΠΣ-ΕΣΠΑ/ Οδηγίες για τις οριζόντιες πράξεις

A ΜΕΝΟΥ ΠΡΟΓΡΑΜΜΑΤΙΣΜΟΣ

- Για λόγους παρακολούθησης των οριζοντίων πράξεων έχουν δημιουργηθεί στο ΟΠΣ – ΕΣΠΑ εικονικά ΕΠ (υπερπρογράμματα), αντίστοιχα των ΕΠ που θα διαχειριστούν οριζόντιες πράξεις. Αυτά είναι:
 - Π3: Ανταγωνιστικότητα & Επιχειρηματικότητα (υπερπρόγραμμα του 03)
 - Π4: Ψηφιακή Σύγκλιση (υπερπρόγραμμα του 04)
 - Π5: Ανάπτυξη Ανθρώπινου Δυναμικού (υπερπρόγραμμα του 05)
 - Π6: Εκπαίδευση & Δια βίου μάθηση (υπερπρόγραμμα του 06)
 - Π7: Διοικητική Μεταρρύθμιση 2007-2013 (υπερπρόγραμμα του 07)
- Ο ορισμός και η αρχικοποίηση των στοιχείων των εικονικών προγραμμάτων έχει γίνει από την Υπηρεσία ΟΠΣ (στόχοι, ταμεία, υπεύθυνοι χειριστές, περιοχές εφαρμογής, άξονες προτεραιότητας). Ειδικά για τις περιοχές εφαρμογής έχουν δηλωθεί και οι 13 περιφέρειες της χώρας.

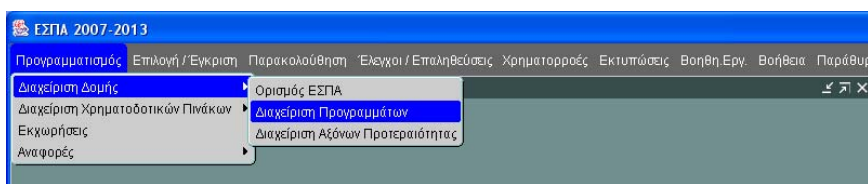

Εικόνα 1: Διαδρομή για εμφάνιση στοιχείων εικονικών ΕΠ

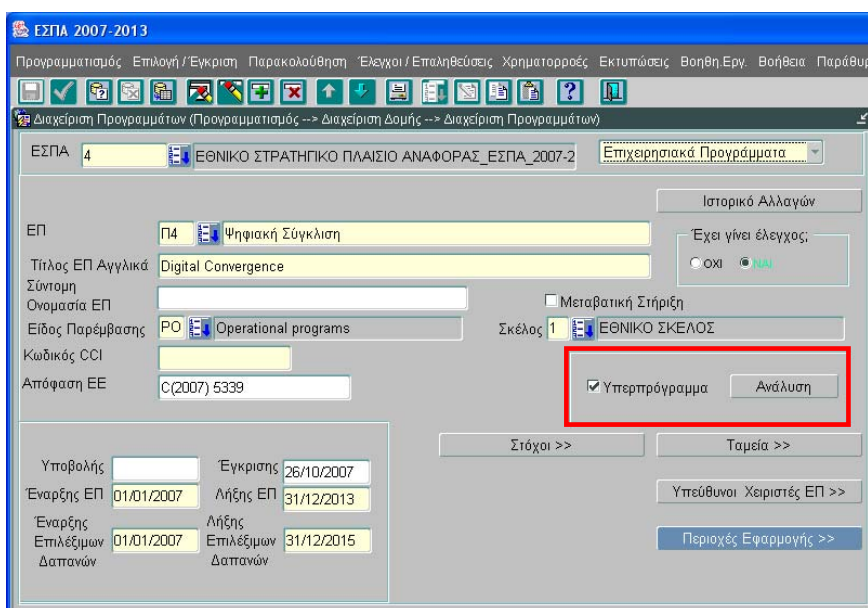

Εικόνα 2: Εικονικά ΕΠ

- Οι ΧΠ των υπερπρογραμμάτων βρίσκονται σε ισχύ, οπότε έχουν δημιουργηθεί και οι αντίστοιχες ψευδοεκχωρήσεις στο σύστημα.

ΟΠΣ-ΕΣΠΑ/ Οδηγίες για τις οριζόντιες πράξεις

Ο χρήστης ΔΑ απαιτείται να κάνει τις ακόλουθες κινήσεις στο σύστημα:

1. Καταχώριση της κλείδας / κλειδών κατανομής που θα χρησιμοποιηθούν στις οριζόντιες πράξεις του προγράμματος του, με βάση τις οποίες ο π/υ των οριζόντιων πράξεων θα κατανεμηθεί και θα χρεωθεί σε περιφέρειες. Για κάθε κλείδα κατανομής ορίζονται: ο κωδικός της, ο τίτλος της, το κριτήριο κατανομής.
2. Στη συνέχεια για κάθε κλείδα γίνεται η χρέωση κάθε περιφέρειας σε άξονα/πρόγραμμα συμπληρώνοντας την τιμή που έχει το κριτήριο στη συγκεκριμένη περιφέρεια. Για παράδειγμα η τιμή κριτηρίου σε κάθε περιφέρεια για την κλείδα του συμβουλίου είναι τα αντίστοιχα ποσοστά (μερίδια), τα οποία έχουν αποφασιστεί από το Ευρωπαϊκό Συμβούλιο 2005 για τον περιφερειακό επιμερισμό.
 - 2.1. Κάθε περιφέρεια δηλώνεται μία μόνο φορά σε κάθε κλείδα κατανομής.
 - 2.2. Ο συνδυασμός: Περιφέρεια – ΕΠ – Άξονας – Εκχώρηση είναι μοναδικός.
 - 2.3. Κάθε ΕΠ/ Άξονας/ Εκχώρηση μπορεί να χρεωθεί σε περισσότερες από μία περιφέρειες (έχει εφαρμογή στις περιφέρειες σύγκλισης, οι οποίες θα χρεωθούν σε ένα ΕΠ/ Άξονα/ Εκχώρηση δημιουργώντας μία επιμέρους πράξη).
 - 2.4. Αν δύο διαφορετικές περιφέρειες χρεωθούν στο ίδιο ΕΠ, στον ίδιο άξονα αλλά σε διαφορετική εκχώρηση, στο σύστημα θα δημιουργηθούν δύο επιμέρους πράξεις για κάθε μία από αυτές τις περιφέρειες, δηλαδή το κλειδί στη συγκεκριμένη περίπτωση είναι η εκχώρηση (π.χ. άξονας τεχνικής βοήθειας ΠΚΜ – ΠΔΜ στις περιφέρειες ΚΜ, ΔΜ, που έχει εκχωρηθεί στις δύο περιφέρειες, που είναι μεταβατικές, με διαφορετικές εκχωρήσεις).
 - 2.5. Κάθε κλείδα κατανομής περιέχει και τις 13 περιφέρειες της χώρας.
 - 2.6. Οι τιμές κριτηρίων μπορούν να πάρουν τιμή μηδέν.
 - 2.7. Κάθε κλείδα που είναι ελεγμένη στο σύστημα σημαίνει ότι είναι σε ισχύ και μπορεί να χρησιμοποιηθεί σε επόμενο στάδιο, κατά την καταχώριση του ΤΔΠ της οριζόντιας πράξης.
 - 2.8. Τα στοιχεία κάθε ελεγμένης κλείδας κατανομής δεν μπορούν να τροποποιηθούν, σε περίπτωση που υπάρχουν συσχετισμένα στοιχεία πράξεων.
 - 2.9. Μία κλείδα κατανομής συμπληρώνεται μία φορά ανεξάρτητα αν θα εφαρμοστεί για οριζόντιες πράξεις με επίπτωση σε όλη τη χώρα ή σε μερικές περιφέρειες.

ΟΠΣ-ΕΣΠΑ/ Οδηγίες για τις οριζόντιες πράξεις

3. Παράδειγμα συμπλήρωσης κλείδας κατανομής:

Εικονικό ΕΠ = Π4 (Ψηφιακή σύγκλιση)

Κωδικός κλείδας κατανομής = 1

Περιγραφή κλείδας κατανομής = ΚΛΕΙΔΑ ΣΥΜΒΟΥΛΙΟΥ_ΑΞΟΝΑΣ 02

Κριτήριο κατανομής = ΜΕΡΙΔΙΟ ΠΟΡΩΝ ΠΟΥ ΚΑΤΑΝΕΜΟΝΤΑΙ ΕΝΔΕΙΚΤΙΚΑ ΣΕ ΚΑΘΕ ΠΕΡΙΦΕΡΕΙΑ ΣΤΟ ΠΛΑΙΣΙΟ ΤΗΣ ΤΡΕΧΟΥΣΑΣ ΠΠ

Κωδ. περιφέρειας	Περιφέρεια	Τιμή κριτηρίου	ΕΣΠΑ	Κωδ. ΕΠ	Τίτλος ΕΠ	Κωδ. Άξονα	Τίτλος Άξονα	Κωδ. εκχώρησης
01	ΑΜΘ	10,2	4	04	Ψηφιακή σύγκλιση	02	ΤΠΕ και βελτίωση της ποιότητας ζωής	0004
04	Ήπειρος	5,4	4	04	Ψηφιακή σύγκλιση	02	ΤΠΕ και βελτίωση της ποιότητας ζωής	0004
05	Θεσσαλία	10,8	4	04	Ψηφιακή σύγκλιση	02	ΤΠΕ και βελτίωση της ποιότητας ζωής	0004
06	Ιόνια νησιά	2,9	4	04	Ψηφιακή σύγκλιση	02	ΤΠΕ και βελτίωση της ποιότητας ζωής	0004
07	Δυτ. Ελλάδα	12,6	4	04	Ψηφιακή σύγκλιση	02	ΤΠΕ και βελτίωση της ποιότητας ζωής	0004
10	Πελοπόννησος	6,2	4	04	Ψηφιακή σύγκλιση	02	ΤΠΕ και βελτίωση της ποιότητας ζωής	0004
11	Β. Αιγαίο	2,1	4	04	Ψηφιακή σύγκλιση	02	ΤΠΕ και βελτίωση της ποιότητας ζωής	0004
13	Κρήτης	6,6	4	04	Ψηφιακή σύγκλιση	02	ΤΠΕ και βελτίωση της ποιότητας ζωής	0004
02	Κεν. Μακεδονία	15,2	4	09	ΜΑΘΡΑ	04	Ψηφιακή σύγκλιση και επιχειρηματικότητα στην ΠΚΜ	0046
03	Δυτ. Μακεδονία	3,2	4	09	ΜΑΘΡΑ	05	Ψηφιακή σύγκλιση και επιχειρηματικότητα στην ΠΔΜ	0047
12	Ν. Αιγαίο	0,9	4	11	Κρήτη – Νήσοι Αιγαίου	06	Ψηφιακή σύγκλιση και επιχειρηματικότητα στην Περιφέρεια Νοτίου Αιγαίου	0092
08	Στερεά Ελλ.	3,1	4	12	ΘΕΣΗΠ	08	Ψηφιακή σύγκλιση και επιχειρηματικότητα Στερεάς Ελλάδας	0113
09	Αττική	20,8	4	13	Αττική	03	Ενίσχυση της ανταγωνιστικότητας της καινοτομίας και της ψηφιακής σύγκλισης	0136

8 περιφέρειες σύγκλισης, 5 μεταβατικές περιφέρειες,

Η τιμή κριτηρίου για τη συγκεκριμένη κλείδα συμπίπτει με το ποσοστό (μερίδιο) των πόρων που κατανέμονται σε κάθε περιφέρεια.

ΟΠΣ-ΕΣΠΑ/ Οδηγίες για τις οριζόντιες πράξεις

B. ΜΕΝΟΥ ΕΠΙΛΟΓΗ / ΕΓΚΡΙΣΗ

1. Εισαγωγή πρόσκλησης που να σχετίζεται με το εικονικό πρόγραμμα χωρίς ποσά
2. Εισαγωγή καταλόγου για την οριζόντια πράξη
 - 2.1. Αν η πράξη είναι οριζόντια τότε επιλέγεται αντίστοιχη πρόσκληση που περιλαμβάνει υπερπρόγραμμα.
 - 2.2. Αν η πράξη δεν είναι οριζόντια δεν μπορεί να επιλέξει υπερπρόγραμμα
 - 2.3. Ο κατάλογος πράξεων δεν εμφανίζει τις επιμέρους πράξεις της οριζόντιας πράξης

Εικόνα 3: Κατάλογος για οριζόντια πράξη

3. Εισαγωγή ΤΔΠ οριζόντιας πράξης
 - 3.1. Εισάγεται ΤΔΠ για την οριζόντια πράξη κατά τα συνηθισμένα (όπως στις λουπές πράξεις ΕΣΠΑ)
 - 3.2. Οι διαφορές σε σχέση με τις υπόλοιπες πράξεις ΕΣΠΑ είναι:
 - α) επιλογή κλειδας κατανομής από τις ελεγμένες κλείδες κατανομής του προγράμματος

Εικόνα 4: Επιλογή κλειδας κατανομής σε επίπεδο ΤΔΠ

και β) εισαγωγή περιφερειών, στις οποίες έχει επίπτωση η οριζόντια πράξη, στο υπομενού: κατηγοριοποίηση δραστηριότητας / γεωγραφική περιοχή ως εξής. Σε αυτό το επίπεδο εφόσον η πράξη έχει επίπτωση σε όλη τη χώρα εισάγεται ως κωδικός περιφέρειας ο 00 (χωρίς Νομό), ενώ στην περίπτωση που η πράξη έχει επίπτωση σε

ΟΠΣ-ΕΣΠΑ/ Οδηγίες για τις οριζόντιες πράξεις

λιγότερες από τις 13 περιφέρειες όλης της χώρας καταχωρούνται οι συγκεκριμένες περιφέρειες. Δεν εισάγεται ποσοστό (για τον υπολογισμό της επιλέξιμης ΔΔ).

4. Εισαγωγή ΦΑΠ οριζόντιας πράξης κατά τη συνηθισμένη διαδικασία.
- 4.1. Όταν ελεγχθεί το ΦΑΠ της οριζόντιας πράξης στο σύστημα, τότε οριστικοποιούνται τα στοιχεία που έχουν καταχωρηθεί σε επίπεδο χωροθέτησης στο ΤΔΠ της πράξης και δημιουργούνται αυτόματα από το σύστημα οι κωδικοί για τις επιμέρους πράξεις της οριζόντιας πράξης, σύμφωνα με την κλειδα κατανομής που επιλέχθηκε σε επίπεδο ΤΔΠ και ανάλογα με τις περιφέρειες που καταχωρήθηκαν στο ΤΔΠ.
- 4.2. Τα στοιχεία αυτά παρουσιάζονται στο υπομενού 10: Κατανομή οριζόντιας πράξης του ΤΔΠ (κωδικός επιμέρους πράξης, ΕΠ/Άξονας/Κωδικός εκχώρησης/Ποσοστό).

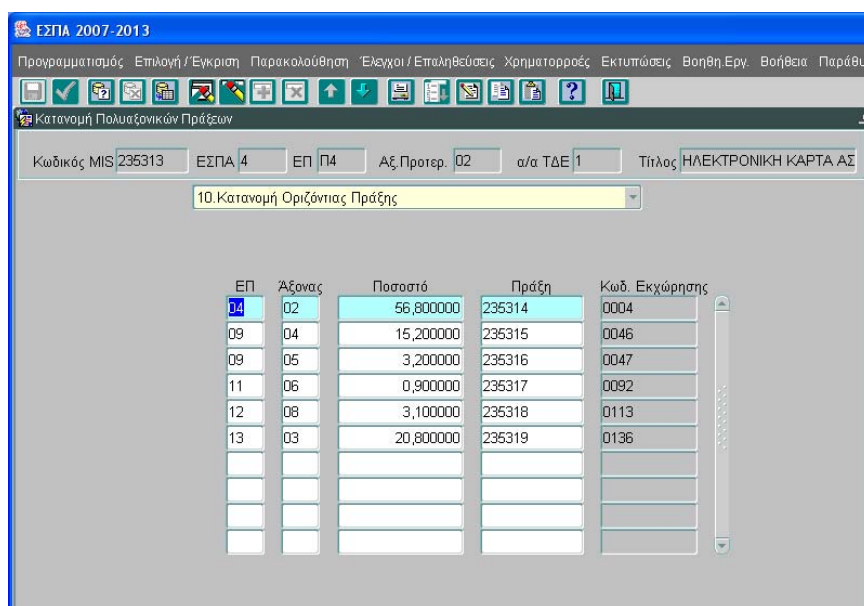

Εικόνα 5: Κατανομή οριζόντιας πράξης σε επιμέρους πράξεις

- 4.3. Παράδειγμα οριζόντιας πράξης με επίπτωση σε όλες τις περιφέρειες:

Κλειδα κατανομής = η κλειδα που παρουσιάστηκε προηγουμένως

Η οριζόντια πράξη έχει επίπτωση σε όλες τις περιφέρειες της χώρας

Με τον έλεγχο του ΦΑΠ το σύστημα δημιουργεί αυτόματα τις ακόλουθες επιμέρους πράξεις:

ΕΠ	ΑΞΟΝΑΣ	ΚΩΔΙΚΟΣ ΕΚΧΩΡΗΣΗΣ	ΠΟΣΟΣΤΟ	ΠΡΑΞΗ
04	02	0004	56,8	MIS 1
09	04	0046	15,2	MIS 2
09	05	0047	3,2	MIS 3
11	06	0092	0,9	MIS 4
12	08	0113	3,1	MIS 5
13	03	0136	20,8	MIS 6

Τα παραπάνω έχουν προκύψει ως εξής:

Για κάθε περιφέρεια υπολογίζεται το ποσοστό της στη συγκεκριμένη κλειδα.

π.χ. το ποσοστό για την περιφέρεια ΑΜΘ είναι = $(10,2/100) * 100 = 10,2 \%$ όπου:

ΟΠΣ-ΕΣΠΑ/ Οδηγίες για τις οριζόντιες πράξεις

10,2 = τιμή κριτηρίου της συγκεκριμένης κλείδας κατανομής για την περιφέρεια ΑΜΘ

100 = σύνολο τιμών κριτηρίων της συγκεκριμένης κλείδας κατανομής

Οι 8 περιφέρειες σύγκλισης που χρεώνονται στο ίδιο ΕΠ/Άξονα (για το παράδειγμά μας στον άξονα 02 της Ψηφιακής Σύγκλισης) έχουν άθροισμα ποσοστών = 56,8

οπότε η πράξη με κωδικό MIS 1 που δημιουργεί το σύστημα γι' αυτές τις περιφέρειες θα έχει το 56,8 % του π/υ της οριζόντιας πράξης.

Για κάθε σετ ΕΠ/Άξονας/Εκχώρηση έχουν δημιουργηθεί επιμέρους κωδικοί πράξης (βλ. παραπάνω) με ποσοστά που υπολογίζονται όπως το προηγούμενο παράδειγμα.

4.4. Παράδειγμα οριζόντιας πράξης με επίπτωση σε μερικές περιφέρειες:

Κλείδα κατανομής = η κλείδα που παρουσιάστηκε προηγουμένως

Η οριζόντια πράξη έχει επίπτωση σε μερικές περιφέρειες της χώρας – πιο συγκεκριμένα έχει επίπτωση σε όλες τις περιφέρειες πλην των νησιωτικών.

Με τον έλεγχο του ΦΑΠ το σύστημα δημιουργεί αυτόματα τις ακόλουθες επιμέρους πράξεις:

ΕΠ	ΑΞΟΝΑΣ	ΚΩΔΙΚΟΣ ΕΚΧΩΡΗΣΗΣ	ΠΟΣΟΣΤΟ	ΠΡΑΞΗ
04	02	0004	51,66	MIS 1
09	04	0046	17,37	MIS 2
09	05	0047	3,66	MIS 3
12	08	0113	3,54	MIS 4
13	03	0136	23,77	MIS 5

Τα παραπάνω έχουν προκύψει ως εξής:

Για κάθε περιφέρεια υπολογίζεται το ανηγμένο ποσοστό της στη συγκεκριμένη κλείδα.

π.χ. το ανηγμένο ποσοστό για την περιφέρεια ΑΜΘ είναι = $(10,2/87,5) * 100 = 11,66 \%$ όπου:

10,2 = τιμή κριτηρίου της συγκεκριμένης κλείδας κατανομής για την περιφέρεια ΑΜΘ

87,5 = σύνολο τιμών κριτηρίων της συγκεκριμένης κλείδας κατανομής (πρόκειται για την κλείδα που παρουσιάστηκε παραπάνω με μηδέν τιμές στις νησιωτικές περιφέρειες)

Οι 8 περιφέρειες σύγκλισης που χρεώνονται στο ίδιο ΕΠ/Άξονα (για το παράδειγμά μας στον άξονα 02 της Ψηφιακής Σύγκλισης) έχουν άθροισμα ποσοστών = 51,66

οπότε η πράξη με κωδικό MIS 1 που δημιουργεί το σύστημα γι' αυτές τις περιφέρειες θα έχει το 51,66% του π/υ της οριζόντιας πράξης.

Για κάθε σετ ΕΠ/Άξονας/Εκχώρηση έχουν δημιουργηθεί επιμέρους κωδικοί πράξης (βλ. παραπάνω) με ποσοστά που υπολογίζονται όπως το προηγούμενο παράδειγμα.

Για το ΕΠ: Κρήτη και Νήσοι Αιγαίου δεν δημιουργείται επιμέρους πράξη, εφόσον δεν χρεώνεται κάποια περιφέρεια σε αυτό.

Στο ΦΑΠ δεν απεικονίζονται οι επιμέρους πράξεις της οριζόντιας πράξης.

ΟΠΣ-ΕΣΠΑ/ Οδηγίες για τις οριζόντιες πράξεις

5. Εισαγωγή αιτήματος γνωμοδότησης και γνώμης συντονισμού για την οριζόντια πράξη κατά τη συνηθισμένη διαδικασία. Στις αντίστοιχες φόρμες δεν αποτυπώνονται στοιχεία για τις επιμέρους πράξεις.
6. Εισαγωγή και έλεγχος Απόφασης Ένταξης οριζόντιας πράξης κατά τη συνηθισμένη διαδικασία. Με τον έλεγχο της Απόφασης Ένταξης δημιουργούνται αυτόματα από το σύστημα ΤΔΠ για τις επιμέρους πράξεις της οριζόντιας πράξης. Τα ΤΔΠ για τις επιμέρους πράξεις απεικονίζονται στο ΤΔΠ πράξεων οριζόντιας πράξης (read only φόρμα)

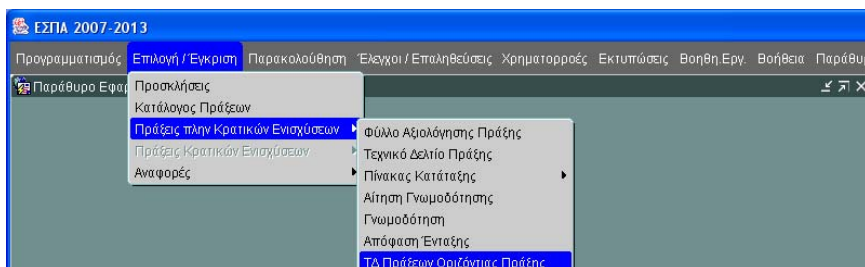

Εικόνα 6: Διαδρομή για ΤΔ πράξης οριζόντιας πράξης

Οι επιμέρους πράξεις βρίσκονται σε κατάσταση = ενταγμένη, είναι της ίδιας έκδοσης α/α ΤΔΠ με την οριζόντια πράξη και τα οικονομικά τους στοιχεία ακολουθούν το ποσοστό (επί των οικονομικών στοιχείων της οριζόντιας πράξης) που έχει προκύψει όπως αναφέρθηκε αναλυτικά προηγουμένως. Επίσης, η χωροθέτησή τους περιλαμβάνει τις περιφέρειες στις οποίες αναφέρεται η κάθε επιμέρους πράξη (π.χ. η πράξη που έχει χρεωθεί στον άξονα 02 του ΕΠ 04, σύμφωνα με το παραπάνω παράδειγμα περιλαμβάνει τις 8 περιφέρειες σύγκλισης).